

leef uit het nieuwe zielebeginsel

J. van Rijckenborgh

Om het bewuste, ontwaakte leven van de ziel te kunnen omvatten, is het nuttig een goede voorstelling te vormen van de begrippen bewustzijn, leven en ziel. Bewustzijn ontstaat wanneer het bezielende beginsel, dat doet leven, in het stelsel volkomen inwonend is, dus centraal in het stelsel staat. In de natuur die we zien is veel leven waarin wel sprake is van een bezielend beginsel, maar waarbij dit beginsel niet inwonend is, dus van buitenaf op het betrokken levensstelsel inwerkt. Er kan dan in zo'n levensopenbaring geen bewustzijn aanwezig zijn. Wij denken hier bijvoorbeeld aan de plantenwereld en aan de insectenwereld.

Zelfs bij verreweg de meeste diersoorten is er geen sprake van een individueel bezielend beginsel. De meeste diersoorten bestaan vanuit een groepsziel. Bij andere diersoorten is er sprake van een soort halfbewuste toestand. Het bezielende beginsel is dan slechts ten dele inwonend; het ligt niet geheel en al concentrisch in de lichaamsvoertuigen, maar hangt en vibreert er ten dele buiten. Bij enkele hogere diersoorten, zoals bij paarden en bij sommige honden, nadert het bezielende beginsel nagenoeg de volstrekte inwoning, zoals dat bij mensen het geval is. Zou de evolutie van de betrokken diersoorten kunnen voortgaan, dan zouden honden, paarden en mensen naar hun natuurgeboren staat op een volkomen gelijk plan komen te staan. Dan zou gebeuren wat vele auteurs in de loop van de historie als mogelijk hebben verondersteld: de manifestatie van denkende, bewust levende dieren en de vorming ook van gemeenschappen van dieren. Denk maar aan de bekende Jonathan Swift, de auteur van *Gullivers reizen* waarin Gulliver onder

andere binnenkomt in een gemeenschap van paarden, die handelen, denken en leven zoals mensen. Inwonende bezieling, concentrisch in de voertuigen van de persoonlijkheid liggend, maakt ook denkwerkzaamheid mogelijk, althans hersenwerkzaamheid in de gewone menselijke zin.

HET BEZIELEND BEGINSEL Het stoffelijke lichaam is opgebouwd uit cellen en atomen. Het leeft en blijft vitaal omdat het een etherisch dubbel bezit. Dit etherische dubbel stuwt bij voortdurend een viervoudige levenskracht in het organisme. Als dit etherische voertuig bij de mens niet goed functioneert, ontstaan er allerlei moeilijkheden van het lichaam. Het geheel van stoffelijk lichaam en etherisch dubbel wordt belevendigd door een bezielend beginsel. Als de draad tussen het bezielende beginsel en het organisme op de een of andere wijze wordt verbroken, treedt de dood in en valt het organisme uiteen; het kan zich dan niet meer in het stelsel handhaven.



Jan van Rijckenborgh en Catharose de Petri zijn de oprichters van de Geesteschool van het Gouden Rozenkruis. In deze school hebben zij de weg van het vrijmaken van de ziel op alle mogelijke manieren, en vaak aan de hand van oorspronkelijke teksten uit de universele leringen, aan hun leerlingen verklaard, toegelicht en voorgeleefd

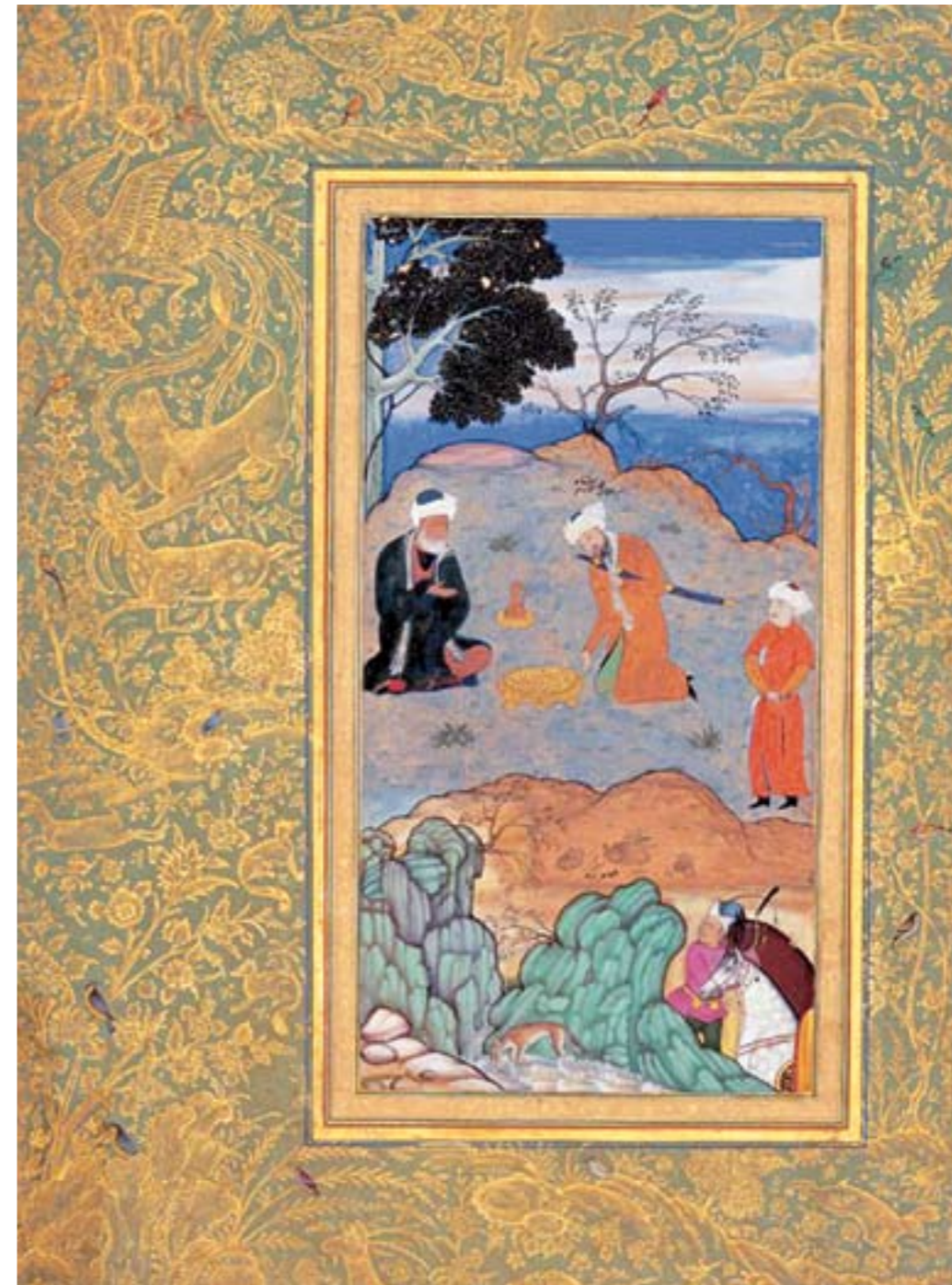

Zo hebben wij geconstateerd dat leven ontstaat uit de samenwerking van een bezielend beginsel, een etherisch dubbel en een stoffelijk organisme.

Bewustzijn ontstaat zodra het bezielende beginsel volkomen inwonend is. Zo zijn er ook verscheidene toestanden van bewustzijn, van halfbewustzijn en dergelijke te onderscheiden. De onderlinge verschillen worden veroorzaakt door de verhouding van de ziel tot het organisme. Is het zielebeginsel volkomen concentrisch in de voertuigen gelegen, of slechts ten dele: dat is steeds de vraag. Ons onderzoek maakt wel duidelijk dat het zielebeginsel verreweg superieur is aan het leven, zijn vormen en zijn verschijnselen. Met het zielebeginsel, met de bezieling, staat of valt alles.

Wat is dan het zielebeginsel? Het zielebeginsel is van astrale of siderische aard. Men kan het associëren met het astrale voertuig van de persoonlijkheid, dat als een mantel rond het stoffichaam met zijn etherisch dubbel geslagen is. Het astrale voertuig is eveneens samengesteld uit atomen, een atoomsoort van een fijnere, hogere gradatie dan de etheratomen en de stoffelijke atomen. Er zijn stofatomen, etheratomen en astrale atomen, corresponderend met drie sferen: de stofsfeer, de etherische sfeer en de astrale sfeer.

Rondom het stoffelijke lichaam van de aarde zien wij een etherische sfeer en daarboven en daaromheen een astrale sfeer. Het astrale lichaam van de mens houdt gedurende de nach-

telijke uren in de astrale sfeer verblijf. Het wordt daarin opgetrokken. Het astrale lichaam existeert in drie toestanden van zijn, in drie gradaties van dichtheid zou men kunnen zeggen, in drie verschillende vibratie-eenheden.

In de wereld van de dialectiek (en daar moet u op letten, want dan begrijpt u wat transfiguratie is) werkt een van deze drie astrale toestanden positief en de beide andere negatief.

De positieve pool van het astrale voertuig correspondeert met het milt-leversysteem, speciaal met de lever, terwijl de beide negatieve toestanden corresponderen met het hart en het hoofd. Bij vrijwel alle dialectische mensen is dan ook de zetel van het bewustzijn gecentraliseerd in het milt-leversysteem en is het gevoels- en denkleven daarop afgestemd. De aldus beschreven toestand is de basistoestand, de hoedanigheid voor en van het leven van praktisch alle mensen.

KRACHTIGE ACTIVITEIT U wilt zielgeboren ingaan in een nieuwe fase. Dat wil zeggen: u streeft, om te beginnen, naar de verwerkelijking van een nieuw astraal beginsel. Het beginsel dat u vanaf uw geboorte bezielt, is van dialectische structuur. In de geestesschool, in de jonge Gnosis, komen onze leerlingen samen om een nieuw zielebeginsel te verkrijgen dat zij in hun microkosmos tot krachtige activiteit willen stuwen. Als u vervult wat u aldus nastreeft, zult u ondervinden dat het onmetelijke, heerlijke gevolg heeft die niettemin volkomen natuurwetenschappelijk zijn te onderzoeken.

Wie dit zoeken naar het licht kent, is bezig het bewustzijnscentrum uit het milt-leversysteem op te trekken tot in het hart

Als natuurgeboren entiteit wordt de mens bezielt door een astraal zelf, waarvan de automatische samenstelling geheel te verklaren is uit de natuur des doods. Maar door zijn levenssituatie kan de mens ertoe gekomen zijn het centrum van het bewustzijn vanuit het milt-leversysteem op te trekken in het hart. Reeds dit begin brengt een merkwaardige verstoring in het gewone levensproces teweeg. Want de mens die het bewustzijn weet op te trekken tot in het hart, stelt daardoor niet alleen de deur van het hart open voor het gnostieke licht maar stoot daardoor bovendien het astrale zelf, het bezielende natuurgeboren beginsel, dat tot dan zijn gehele leven beheerste, uit zijn magnetische orde.

DE HARTEPOORT GAAT OPEN De serieuze leerling van de geestesschool verstoort de eigen orde van het natuurgeboren beginsel dat hem bezielt, hem beweegt en hem doet leven. Hij brengt dit tot stand door het optrekken van het bewustzijnscentrum vanuit het milt-leversysteem tot in het hart. Hij bewerkstelligt dit door een intense hunkering naar het bevrijdende licht, door dit licht volhardend te zoeken. Wie dit zoeken naar het licht kent, is bezig het bewustzijnscentrum van zijn natuurgeboren

staat uit het milt-leversysteem op te trekken tot in het hart!

Door dit heilbegeeren, deze hunkering des harten, gaat terstond de hartenpoort open voor het licht van de Gnosis. De orde van het positieve levercentrum en de orde van het negatieve hartcentrum worden dan verbroken. Door deze verandering, deze verstoring van de magnetische orde, wordt de greep van de astrale wereld van de gewone natuur op de kandidaat verzwakt. Tegelijkertijd scheidt dit de mogelijkheid dat een ander zielebeginsel, dat het hart inging en de rozenknop uit haar doodslaap wekte, aldus tot ontwikkeling komt en bij hem binnenbreekt.

Voor een positief leerling is primair van belang dat de kandidaat erin slaagt de transfiguratie van de ziel te bewerkstelligen. Dit is de sleutel tot het slagen op het pad.

HET NIEUWE BEGINSEL Als de leerling de weg gaat van de wedergeboren zielestaat, dan is het aanvankelijk precies zoals bij een plant of dier. Zolang het astrale beginsel, het nieuwe zielebeginsel, nog niet concentrisch ligt ten opzichte van de overige voertuigen, kan er nog geen nieuw bewustzijn aanwezig zijn. Het nieuwe zielebeginsel is er dan wel; het werkt en woelt

wel in de leerling en drijft hem tot velerlei andere levenshoudingen. Het nieuwe bewustzijn blijft echter nog uit omdat het nieuwe zielebeginsel nog niet concentrisch ten opzichte van de overige voertuigen staat. De nieuwe ziel oefent dan wel invloeden uit op het leven, en er is dus, Gode zij dank, wel sprake van nieuw wordend zieleleven. Het is echter nog ongecontroleerd, nog niet bewust en dus ook nog niet ervaren. Daarom wordt er in de School van het Rozenkruis, zoals steeds het geval is geweest in de universele Gnosis, bij voortdurende op aandringen dat de leerling door zijn zelfofferande en door zijn volkomen dienende medewerking, zijn leven zal gaan leven in overeenstemming met de normen van de nieuwe zielestaat. Verreweg de meeste leerlingen, zo niet allen, zijn door het licht getroffen en getekend. Daarom spreekt de School tot hen, zonder ophouden: 'Of u zich daarvan bewust bent of niet, leef uit het nieuwe zielebeginsel, uit wat u aan nieuwe zielekracht reeds bezit. Dan zult u eenmaal leven!'

Indien u dat doet, zal deze nieuwe levenshouding het dusgenaamde 'woningmaken' bevorderen. Als Jezus in het evangelie zegt: 'Ik zal tot u komen en woning bij u maken', dan wordt daarmee bedoeld: het nieuwe, onsterfelijke zielebeginsel moet volkomen concentrisch ten opzichte van de andere voertuigen gestalte aannemen. De ziel van de vernieuwing moet aldus volkomen woning kunnen maken in de kandidaat. Zoals de oude ziel concentrisch lag



© ELLYBOOI

In de getransfigureerde zielestaat evenwel bereikt de kandidaat het begin van waaruit waarachtige eeuwige evolutie mogelijk is.

ten opzichte van alle voertuigen, zo moet dat ook met het nieuwe zielebeginsel het geval zijn.

OMWISSELING VAN DE POLEN Er is evenwel het enorme verschil van de omkering. Bij de oude, natuurgeboren zielestaat lag de positieve pool in het milt-leversysteem en de negatieve pool in het hoofd en het hart. In de nieuwe zielestaat is dit omgekeerd en zien wij de positieve pool opgericht in hoofd en hart, terwijl de negatieve pool in het milt-leversysteem rust. Indien u deze omkering bewerkstelligt en consequent uit de nieuwe zielekracht leeft, zal ook het nieuwe zielebewustzijn openbloeien en zal er sprake zijn van een bewust, ontwaakt leven van de ziel, in gnostieke zin.

Zo kunnen wij nu zeggen dat de zielestaat waarmee en waarin in het nieuwe astrale veld geleefd kan worden, betrekking heeft op een astraal voertuig van totaal omgekeerde polarisatie. Toekering tot het gnostieke licht beduidt tegelijkertijd een omkering, een omkering in de meest letterlijke zin.

Denk in dit verband aan het verhaal van Maria, de moeder van Jezus, van wie geschreven staat: 'Toen de heilige geest tot haar kwam, wendde zij zich om. En zij zag hem.'

Tot nu toe lieten wij onbesproken dat ook het astrale beginsel van de mens, het astrale voertuig, het zielewezen, verbonden is met een bron waaruit het leeft, waaruit het gevoed wordt. Bij de natuurgeboren mens wordt deze bron gevonden in de astrale wereld zelf, bij de natuureonen. In de getransfigureerde zielestaat evenwel, in de omgewende zielestaat, bereikt de kandidaat het begin van waaruit pas waarachtige, eeuwige evolutie, eeuwige wording mogelijk is. In die zielestaat bestaat er geen binding meer met de natuureonen, maar uitsluitend met de geest, met de oorspronkelijke, levenwekkende kracht van de al-openbaring. Eerst in de nieuwe zielestaat wordt de binding met de Pymander van den beginne weer een feit en wordt dat wat eertijds verbroken werd, hersteld. De eeuwige geest zal zich dan via het onsterfelijke zielebeginsel in de gehele levensstaat openbaren.

Daarom is het een heilige, universele wet: 'Wie de ziel vernieuwt, vindt en ontmoet de geest' ✪